cit·y 中 A1 /síti スィティ/
名 (⑩ **cities** /sítiz スィティズ/)
❶ **市, 都会**, 町; **(the city で) 全市民.** → **town**
•**city** life 都会生活
•New York **City** = the **City of** New York ニューヨーク市
•show him **around** the **city** 彼を連れて町を案内する
•Kobe is a sister **city to** Seattle. 神戸はシアトルの姉妹(しまい)都市です.
•The whole **city** was alarmed by the big earthquake. 全市民がその大地震(じしん)で不安に襲(おそ)われた.
❷ **(the City で) シティー.** ➡ロンドン市(Greater London) の中心部を占(し)める旧ロンドン市部で, 英国の金融(きんゆう)・商業の中心; 正式には **the City of London** という.

cíty háll 名 《米》市役所, 市庁 (《英》town hall).

civ·il /sívl スィヴる/ 形 ❶ 公民の, 市民の. ❷ (軍事用でない)民間用の, 平和的な (peaceful). ❸ 国内の.

ci·vil·ian /siviljən スィヴィリャン/ 形 一般(いっぱん)市民の, 民間の, 文民の; (軍事用でない)民間用の, 平和的な (civil).

cívil sérvice 名 (**the** をつけて) (司法・立法・軍事を除く国家の)行政事務; 《集合的に》国家公務員.

Cívil Wár 固名 (アメリカの)南北戦争 (1861–65).

civ·i·li·za·tion /sivəlizéiʃən スィヴィリゼイション/ 名 文明. 類似語 **civilization** は主に物質的な面から, **culture** (文化)は精神的な面から見ていう.

civ·i·lized /sívəlaizd スィヴィらイズド/ 形 文明化した, 開化した.

claim A2 /kléim クれイム/ 動 (本当だと)言い張る; 自分の物[権利]だと言う, (権利として)要求する. ➡日本語では「クレーム」を「苦情」の意味で使うが, その意味の英語は complaint; 「クレームをつける(苦情を言う)」は make a complaint.
•Jane **claims that** she is right. ジェーンは自分が正しいと主張している.
•He **claimed to** be a Scot but had a strong Liverpool accent. 彼はスコットランド人だと主張したが言葉には強いリバプールなまりがあった.
•Volunteer workers can **claim** traveling expenses. ボランティアの人たちは旅費を請求(せいきゅう)できる.
—— 名 ❶ **要求, 主張.**
•He made a **claim for** the land. その土地は自分のものだと彼は主張した.
❷ **権利, 資格.**
•He has no **claim to** the land. 彼にはその土地に対する権利はない.

clam /klǽm クらム/ 名 《貝》ハマグリ.

clap /klǽp クらプ/ 動 (三単現 **claps** /klǽps クらプス/; 過去・過分 **clapped** /klǽpt クらプト/; 現分 **clapping** /klǽpiŋ クらピング/) (手を)たたく, 拍手(はくしゅ)する; (親しみを込(こ)めて)ぽんとたたく.
•**clap** him **on** the back 彼の背中をぽんとたたく

clar·i·net /klærənét クらリネト/ 名 クラリネット. ➡木管楽器.

clash /kláʃ クらシュ/ 名 ❶ (金属がぶつかり合う)ガチャンという音. ❷ (意見などの)衝突(しょうとつ).
—— 動 ❶ 衝突する; ガチャンとぶつかる[音を立てる]; (日取りなどが)かち合う. ❷ (色・型などが)調和しない.

class 中 A1
/klǽs クらス|klɑ́:s クらース/
名 ❶ クラス, 学級, 組
❷ クラスの生徒(みんな)
❸ 授業
❹ (しばしば **class(es)** で) (社会の)階級
❺ 等級
—— 名 (⑩ **classes** /klǽsiz クらセズ/)
❶ **クラス, 学級, 組.**
•a **class** committee 学級委員会
•He is the tallest boy in our **class**. 彼はクラスで一番背の高い少年です.
•I am in the third year **class**. 私は3年のクラスにいます[3年生です].
•I'm in **class** 2A (読み方: /トゥーエイ/). 私は2Aのクラスです.
•There are fifteen **classes** in all in our school. 私たちの学校は全部で15学級あります.

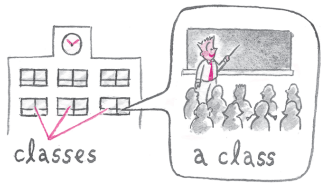

❷ **クラスの生徒(みんな).**
•Our **class** enjoyed a picnic yesterday. 昨日私たちのクラスの生徒はピクニックを楽しんだ.
•The whole **class** laughed. クラスのみんなが笑った.
•Half the **class** are absent with colds. クラスの半数が風邪(かぜ)で休んでいます.
•Good morning, **class**. 皆(みな)さん, おはよう.
❸ **授業.**
•before **class** 始業前に
•Miss Green's music **class** グリーン先生の音楽の授業
•We **have** five **classes** on Friday. 私たちは金曜日は5時間授業です.
•How many English **classes** do you **have** (in) a week? 君たちは週に何時間英語の授業がありますか.
•They are **in class**. 彼らは授業中です.
❹ **(しばしば class(es) で)** (社会の)**階級, 階層.**
•the working **class(es)** 勤労者階級
•the upper [middle, lower] **class(es)** 上流[中流, 下層]階級
❺ **等級, ランク, 部類.**
•He usually flies first **class**. 彼は飛行機に乗る時はふつうファーストクラスです.

clas·sic A2 /klǽsik クらスィク/ 名 ❶ 古典, 名作. ❷ (スポーツの伝統的)大行事, 大試合.

clas·si·cal /klǽsikəl クらスィカる/ 形 (文学・芸術など)古典主義の; 古典的な.
•**classical** music クラシック音楽

class·mate 中 A1 /klǽsmeit クらスメイト|klɑ́:smeit クらースメイト/ 名 **クラスメート, 級友, 同級生.**

class·room 中 A1 /klǽsru:m クらスルーム|klɑ́:sru:m クらースルーム/ 名 **教室.**
•a music **classroom** 音楽教室
•There is no one **in** the **classroom**. 教室には誰(だれ)もいない.

clause /klɔ́:z クろーズ/ 名 《文法》節. → **phrase** (句), **sentence** (文)

まちがえやすい文法
「節」というのは文の一部を成す語の集まりで, その中に主語と述語を持っているもの; 次の文例の下線部:
I know that you know it.
(主語)(述語)
(私は君がそれを知っていることを知っている.)

claw /klɔ́: クろー/ 名 ❶ (獣(けもの)・ワシなどの)爪(つめ). ❷ (カニ・エビなどの)はさみ.

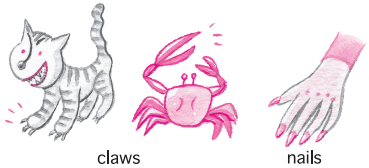

clay /kléi クれイ/ 名 粘土(ねんど).

clean 中 A1 /klí:n クリーン/
形 ❶ きれいな, 清潔な
❷ 見事な
動 きれいにする, 掃除(そうじ)する
—— 形 (比較級 **cleaner** /klí:nər クリーナ/; 最上級 **cleanest** /klí:nist クリーネスト/)
❶ **きれいな, 清潔な.**
反対語 **dirty** (汚(きたな)い).
(句) 基本 **a clean towel** きれいなタオル ➡clean+名詞.
•**clean** dishes きれいなお皿
(句) 基本 **This towel is clean.** このタオルはきれいだ. ➡be 動詞+clean.
•Cats are **clean** animals. ネコは清潔な[きれい好きな]動物だ.
•He always keeps his room **clean**. 彼はいつも部屋を清潔にしている. ➡keep *A B* (形容詞)は「A を B (の状態)にしておく」.
•She sweeps her room **clean** every day. 彼女は毎日自分の部屋をきれいに掃除する.
❷ **見事な, 鮮(あざ)やかな.**
•a **clean** hit (野球の)クリーンヒット

いいつたえ 言い伝え ＝でんせつ
いいなり 言いなり
●彼は彼女の言いなりだ.
He does just as she tells him./ ひゆ He eats out of her hand. (彼女の手から食べる, 彼女が手で与えてくれるものを食べる)
いいのがれ 言い逃れ →いいわけ
いいはる 言い張る **insist** /インスィスト/
●彼はひとりで行くと言い張った.
He insisted on going alone./
He insisted that he would go alone.
いいぶん 言い分 *one's* **say** /セイ/, **what** *one* **has**[4] **to say**
●ぼくの言い分も聞いてくれ. Listen to what I have to say./ Let me have my say.
●彼にも言い分がある.
What he says is also reasonable.
いいまわし 言い回し an **expression** /イクスプレション/
イーメール (an) **e-mail**, (an) **email** →メール
イーメールを出す **e-mail**, **email**
●イーメールアドレス an e-mail [email] address
いいわけ 言い訳 an **excuse** /イクスキュース/
言い訳する **excuse** *one***self** /イクスキューズ/; **make**[4] an **excuse**
●へたな言い訳 a poor excuse
●彼は遅刻の言い訳をした. He made an excuse [excused himself] for being late.
●寝ぼうは遅刻の言い訳にならない.
Oversleeping is no excuse for being late.
いいん[1] 委員 a **member of** a **committee** /コミティ/
委員会 (組織) a **committee**; (会議) a **committee meeting**
●委員長 the chairman [the chairperson] of a committee
●学級委員長 a homeroom president
●委員会は午後3時半に開かれます.
The committee meeting will be held at 3:30 p.m./
The committee will meet at 3:30 p.m.
●彼はその委員会の委員です.
He is a member of the committee./
He is on the committee.
●私は何の委員でもありません.
I am not on any committee.
いいん[2] 医院 a **doctor's office** /ダクタズ オーフィス/

いう 言う

❶ **say**[4]; (告げる) **tell**[4]; (話す) **speak**[4], **talk**
❷ (…と呼ぶ) **call**

❶ **say**[4] /セイ/; (告げる, 命じる) **tell**[4]; (話す, ものを言う) **speak**[4] /スピーク/, **talk** /トーク/

基本形	
	A (人)に言う **say to** A/ **speak to** A/ **tell** A
	B (物事)を言う **say** B/ **tell** B/ **speak** B
	A (人)に B (物事)を言う **say** B **to** A/ **speak** B **to** A/ **tell** A B
	「…」と言う **say, "～"/ say that ～**
	A (人)に「…」と言う **say to** A, **"～"/ tell** A **that ～**
	A (人)に…しなさいと言う **tell** A **to** *do*
	A (人)に…してくださいと言う **ask** A **to** *do*

●本当のことを言う say [tell] the truth
●彼女にさよならと言う say good-bye to her
●彼女にうそを言う tell her a lie
●…と言われている They [People] say (that) ～./ It is said that ～. →後ろの例は受け身形.
●彼に行け[行くな]と言う tell him to go [not to go]
●彼女に行って[行かないで]くださいと言う ask her to go [not to go]
●…のことをよく[悪く]言う speak well [ill] of ～
●一般的[率直, 個人的]に言えば Generally [Frankly, Personally] speaking →ふつう文頭に来る.
●彼は何を言っているのですか. 彼の言っていることが聞こえません. →前の文は現在進行形. What is he saying? I can't hear him. → him は「彼の言うこと」.
会話 君は彼女に何と言ったのか.—ぼくは何も言ってないよ. What did you say to her?—I said nothing (to her).
会話 寒くない?—そう言われてみると寒いね. Isn't it cold?—Now that you mention it, it's cold.
●だれがそんなことを言ったの.
Who said so?/ Who told you so?
●あなたに言われたくないわ. That's a bit rich coming from you. →rich は「適当ではない」/ ひゆ Look who's talking? (ねえ, だれが言っているの)/ ひゆ You're a fine one to talk. (ご立派ね, そんなこと言うなんて)/ ひゆ You can talk. (よく言えるわね)

類似語
say: 自分の考えや気持ちをのべる時に使う. He says what he believes. (彼は自分の思うことを言う)
mention: ちょっと話に出す, 触れる.
Don't mention it to anyone else. (それはほかの人には言わないで)
speak: say とほぼ同じように使うが, ことばを発することに重点がある.
He is speaking to the parrot. (彼はオウムに何か言っている)
tell: 意思や情報を相手に伝えたり, 命令したりする時に使う. Tell him to come at once. (彼にすぐ来るように言いなさい)
talk: 打ち解けてしゃべること.
They are talking over the movie they saw. (彼らは自分たちの見た映画のことを言っています)
call: ものの名称などを言う時に使う.
We call this a 'top'. (われわれはこれを「コマ」と言う)

●彼は言うこととすることがちがう.
He says one thing and does another.
●だれにも言うなよ. それを秘密にしておけ.
Don't tell anybody. Keep it a secret.
●君は私に本当のことを言わなくてはいけない.
You must tell me the truth.
●私が言ったようにやりなさい.
Do as I told you.
●もっとゆっくり[はっきり]言ってください.
Please speak more slowly [clearly].
●人の悪口を言ってはいけません.
You must not speak ill of others.
●彼にすぐ来るように言いなさい.
Tell him to come at once.
●私はそこへ行け[行くな]と言われた. →受け身形. I was told to go [not to go] there.
●彼はけちだと言われています.
They say [It is said] that he is stingy./
He is said to be stingy.
●彼は彼女に「私はいそがしい」といつも言う[言った]. He always says [said] to her, "I am busy."/ He always tells her that he is busy [told her that he was busy]. →主節の動詞が過去 (told) の時は, 「時制の一致」で that 以下の動詞も過去 (was) になる.
●彼女は私に「少し待ってちょうだい」と言った.
She said to me, "Please wait a little."/
She asked me to wait a little.
ことわざ 言うは易(やす)く行うは難(かた)し.
Easier said than done.
❷ (…と称する, …と呼ぶ) **call** /コール/

基本形	
	A を B と言う **call** A B →B は名詞.

●「サブ」といわれる少年 a boy called "Sabu"
●山田さんという方 a Mr. Yamada/ a man called Yamada
●われわれは英語ではこの花を forget-me-not (ワスレナグサ)と言います. We call this flower "forget-me-not" in English.
●これは英語で何と言いますか.
What do you call this in English?/
What is this called in English?
●「カバ」は英語で何と言うのですか.
What is the English for "kaba"?
いうまでもなく (もちろん) **needless to say** /ニードレス セイ/, **of course** /コース/
●言うまでもなくタバコは健康によくありません. Needless to say [Of course], smoking is not good for the health./ It is needless to say [It goes without saying] that smoking is harmful to your health.
●彼は英語は言うまでもなく, フランス語, ドイツ語も話せる. He can speak French and German, to say nothing of [not to speak of/ not to mention] English.